

Bielsk Podlaski, 16.02.2015 r.

Or.0022.3.2015

**Rada Powiatu
w Bielsku Podlaskim**

Zarząd Powiatu w Bielsku Podlaskim w załączeniu przedkłada informację Komendanta Powiatowego Państwowej Straży Pożarnej pn. „Informacja o stanie bezpieczeństwa i ochrony przeciwpożarowej oraz zagrożeniach pożarowych powiatu za 2014 rok”, celem zapoznania się.

Przedmiotowy materiał został przewidziany do realizacji na sesji w miesiącu lutym 2015 r. zgodnie z ramowym planem pracy Rady Powiatu na 2015 r., stanowiącym załącznik do uchwały Nr II/9/14 Rady Powiatu w Bielsku Podlaskim z dnia 18 grudnia 2014 r. w sprawie ustalenia ramowego planu pracy Rady Powiatu na 2015 r.

STAROSTA

dr inż. Sławomir Jerzy Snański

**KOMENDA POWIATOWA
PAŃSTWOWEJ STRAŻY POŻARNEJ
W BIELSKU PODLASKIM**



**INFORMACJA
O STANIE BEZPIECZEŃSTWA
I OCHRONY
PRZECIWPÓŻAROWEJ
ORAZ ZAGROŻENIACH
POŻAROWYCH
NA TERENIE
POWIATU BIELSKIEGO
W 2014 R.**



Bielsk Podlaski, styczeń 2015 r.

I. ZAGROŻENIA POŻAROWE POWIATU BIELSKIEGO

Rejon działania Komendy Powiatowej PSP w Bielsku Podlaskim zajmuje ogólną powierzchnię 1385 km², co stanowi 6,8% powierzchni województwa podlaskiego.

Pod względem administracyjnym rejon podzielony jest na 8 gmin w tym miasto Bielsk Podlaski i Brańsk.

Na terenie powiatu zamieszkuje 57599 mieszkańców (wg. danych WUS na dzień 01.01.2014 r.)

Charakterystyka poszczególnych gmin z uwzględnieniem powierzchni, powierzchni lasów, liczby mieszkańców, (dane na początek 2014 r.), gęstości zaludnienia na 1 km² i ilości miejscowości obrazuje poniższa tabela:

Lp.	Gmina	Pow. w km ²	Pow. lasów w km ²	Liczba mieszkańców około	Gęstość zaludnienia na 1 km ²	Ilość miejscowości
1	m. Bielsk Podlaski	27	0,50	26336	975	1
2	gm. Bielsk Podlaski	431	91,6	7070	16	62
3	Boćki	232	48,22	4646	20	36
4	m. Brańsk	32	9,19	3867	119	1
5	Brańsk	227	34,64	6112	27	44
6	Orla	160	22,31	2933	18	22
7	Rudka	70	28,11	1984	28	11
8	Wyszki	206	46,06	4651	23	59
Ogółem		1 385	280,63	57599	42	236

Bielsk Podlaski jest głównym ośrodkiem gospodarczym powiatu. Funkcjonuje tam 2590 podmiotów gospodarczych, w zdecydowanej większości należących do prywatnego sektora własności - 2321.

Zagrożenia związane z przemysłem

Powiat bielski jest rejonem typowo rolniczym o zróżnicowanym rodzaju upraw i produkcji. Na terenie powiatu najsilniej rozwinięty jest przemysł spożywczy (m.in. SM BIELMLEK, SUEMPOL Sp. z o.o., ZM NETTER, HOOP Polska Sp. z o.o.) oraz budowlany (PDM MAKSUBUD Sp. z o.o., POLBUD S.A., UNIBEP S.A.). Na uwagę zasługuje fakt, iż na terenie miasta Bielsk Podlaski funkcjonują 3 firmy produkujące budynki mieszkalne o konstrukcji drewnianej (DANWOOD Sp. z o.o., UNIHOUSE – wchodzący w skład Grupy UNIBEP S.A. oraz NORDHUS S.A.), przez co miasto traktowane jest jako zagłębie budownictwa mieszkaniowego. Istotnym zakładem produkcji drzewnej jest SWEDSPAN Polska Sp. z o.o. w Koszkach, gm. Orla, produkujący ultracienkie płyty o dużej gęstości (UT-HDF), które znajdują zastosowanie w meblarstwie oraz wszędzie tam, gdzie potrzebne są lekkie konstrukcje. Zakład zajmuje teren o powierzchni ponad 44 ha; powierzchnia zabudowy zakładu wynosi około 43800 m². Ponadto na terenie powiatu funkcjonują m.in. zakłady:

NAFTAN Sp. z o.o. zajmująca się przetwórstwem parafiny, Zakład Produkcyjny PRONAR w Strabli, SPE Sp. z o.o. zajmująca się produkcją maszyn do sitodruku, Spółdzielnia Inwalidów „Przyszłość”, Fabryka Przyrządów i Uchwytów BISON-BIAL S.A., Wald-Gold Sp. z o.o. – producent opakowań dla rolnictwa i przemysłu, KREX Sp. z o.o., ENERGO Sp. z o.o.

Na terenie powiatu występują zakłady, które posiadają w instalacjach technologicznych substancje niebezpieczne. Zakłady te znajdują się na terenie miasta Bielsk Podlaski i są to:

Amoniak:

- zamrażalnia AGRANA FRUIT Polska Sp. z o.o. – 3 t.
- Zakład Mięśny „NETTER” – 2 t.
- Spółdzielnia Mleczarska „BIELMLEK” – 0,1 t.

Kwas solny:

- Zakład napojów HOOP S.A. – 3 t.
- Spółdzielnia Mleczarska „BIELMLEK” – 2 t.

Ponadto w Spółdzielni Mleczarskiej „BIELMLEK” stosowane są następujące toksyczne środki przemysłowe (TPS): Kwas azotowy – 3 t., kwas siarkowy – 0,5 t., kwas fosforowy – 0,6 t., soda kaustyczna – 6 t.

Zagrożenia związane z infrastrukturą techniczną i transportem komunikacyjnym

Duże zagrożenie pożarowe i wybuchowe stwarzają magazyny gazu propan-butan zlokalizowane w Bielsku Podlaskim, w Przedsiębiorstwie Komunalnym przy ul. Studziwodzkiej oraz firmy BARTER przy ul. Mickiewicza. Magazyny gazów technicznych usytuowane również w Bielsku Podlaskim przy ulicy Brańskiej (około 50 butli) i Wyszynskiego (około 40 butli).

Na terenie powiatu znajduje się również **20** stacji paliw płynnych w tym **9** z możliwością tankowania gazu LPG, **6** stacji gazu LPG oraz około **100** punktów wymiany butli gazu propan-butan, w których gaz ten jest magazynowany w butlach 11 kg znajdujących się w metalowych kontenerach na indywidualnych posesjach.

Na terenie powiatu odbywa się transport samochodowy materiałów niebezpiecznych takich jak: benzyna, olej napędowy, olej opałowy, gaz propan-butan w cysternach, gaz propan-butan w butlach. Drogowy transport tranzytowy i transport materiałów niebezpiecznych odbywa się głównie drogą nr 19 łączącą północ z południem Polski. Droga nr 66 Zambrów – Połowce oraz drogą wojewódzką nr 689 Bielsk Podlaski – Hajnówka.

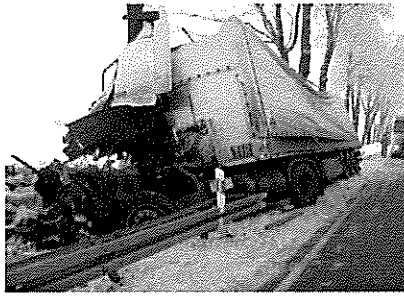

Zagrożenia w indywidualnej gospodarce rolnej

Duże zagrożenie pożarowe oraz duża ilość wypadków powstałych w indywidualnej gospodarce rolnej spowodowane są: niewłaściwym stanem technicznym instalacji elektrycznej w obiektach, niewłaściwą eksploatacją instalacji grzewczej, niewłaściwym składowaniem płodów rolnych, niewłaściwym stanem technicznym sprzętu i urządzeń rolniczych.

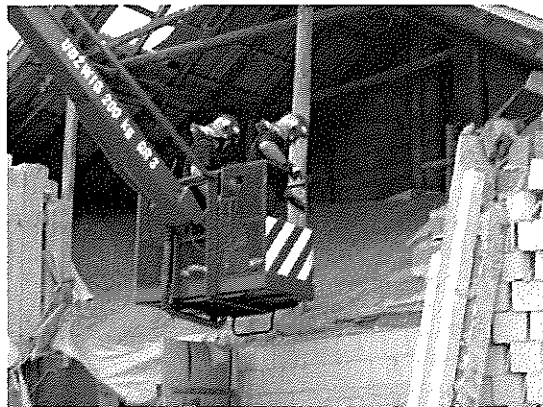

Istotnym czynnikiem wpływającym na zagrożenie pożarowe na obszarach wiejskich ma rodzaj zabudowy. W większości miejscowości występuje zwarta zabudowa o łatwo palnej konstrukcji, co ma duży wpływ na rozprzestrzenianie się ognia podczas powstania pożaru.

Zagrożenie pożarowe obszarów leśnych

W okresach wiosennych i letnich odnotowuje się wzrost zagrożenia pożarami lasów. Lasy na terenie powiatu zajmują powierzchnię 280,63 km², co stanowi 20,2% ogólnej powierzchni powiatu.

Na terenie powiatu znajdują się 2 nadleśnictwa a mianowicie:

- Nadleśnictwo Bielsk Podlaski zaliczane do I kategorii zagrożenia pożarowego,
- Nadleśnictwo Rudka zaliczane do II kategorii zagrożenia pożarowego.

Na terenie powiatu znajduje się również leśnictwo Dubno wchodzące w skład nadleśnictwa Nurzec. W Nadleśnictwie Bielsk Podlaski zagrożenie pożarowe spowodowane jest występowaniem znacznej ilości drzewostanu sosnowego I i II klasy, drzewostany te zlokalizowane są w miejscach w których występują pozostałe lasy i użytki rolne właścicieli

prywatnych. W okresach letnich wzrost zagrożenia pożarowego związany jest warunkami atmosferycznymi tj. brakiem opadów deszczu oraz niską wilgotnością ściółki leśnej.

II. STAN BEZPIECZEŃSTWA I OCHRONY PRZECIWPOŻAROWEJ POWIATU BIELSKIEGO

II.1 Struktura zdarzeń na terenie powiatu

Ilość działań ratowniczych Państwowej Straży Pożarnej i Ochotniczych Straży Pożarnych powiatu bielskiego w latach 2013 – 2014.

Srednio 1,1 zdarzenia dziennie w 2014 r.

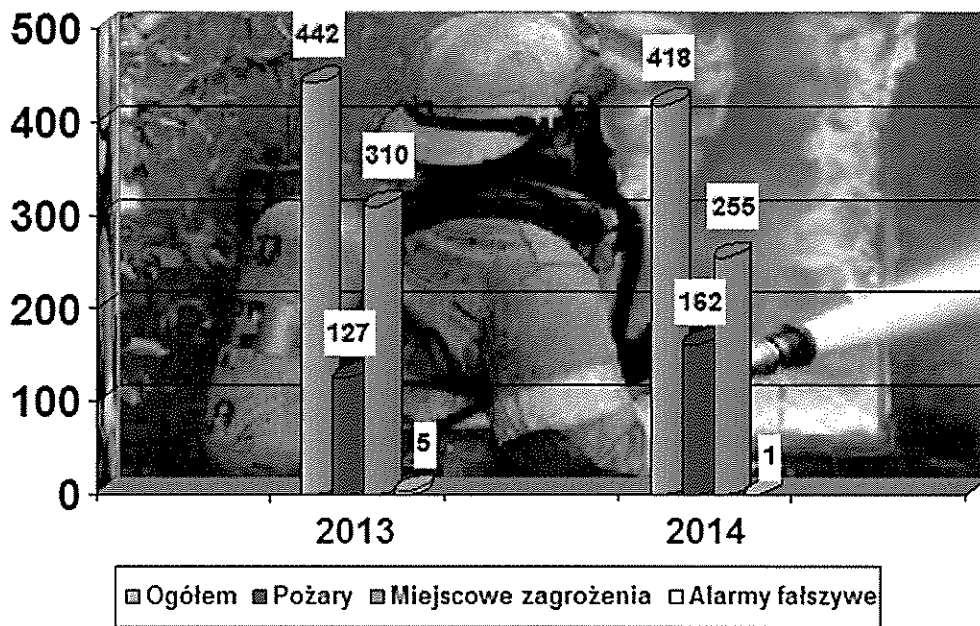

Ilość działań ratowniczych Państwowej Straży Pożarnej i Ochotniczych Straży Pożarnych powiatu bielskiego w latach 2005-2014

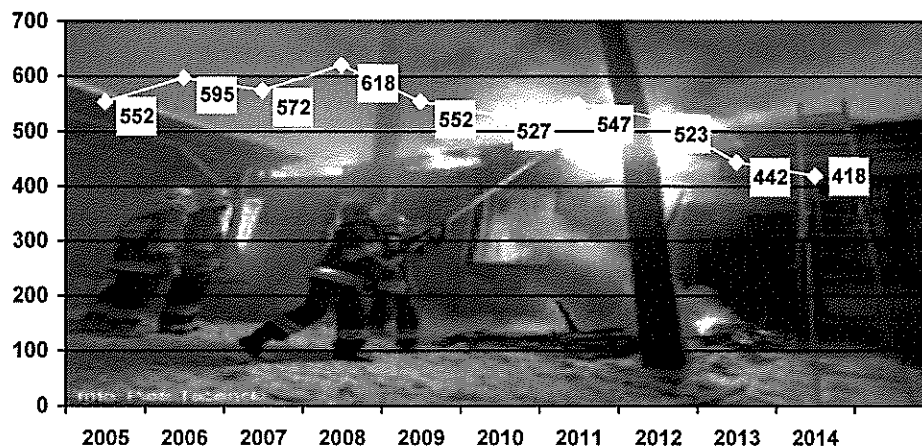

W 2014 roku jednostki Straży Pożarnej na terenie powiatu uczestniczyły w 418 akcjach ratowniczo-gaśniczych co w porównaniu do roku 2013 stanowi spadek o 24 interwencji tj. (-5,4%).



Ilość działań ratowniczych Państwowej Straży Pożarnej i Ochotniczych Straży Pożarnych powiatu bielskiego w 2014 r. w porównaniu do roku ubiegłego

RODZAJ ZDARZENIA	2014		2013		+/-	
	ilość	%	ilość	%	ilość	%
POŻARY						
Małe	151	36,2%	114	26%	+37	+32%
Średnie	11	2,6%	13	3%	-2	-15%
Duże	-	-	-	-	-	-
Bardzo duże	-	-	-	-	-	-
RAZEM	162	38,8%	127	29%	+35	+28%
Straty w tys. zł	1445,5	-	459,1	-	+986,4	+215%
Uratow. mienie w tys. zł	14898	-	5283	-	+9615	+182%
Ofiary śmiertelne	-	-	2	-	-2	-100%
Ranni	5	-	6	-	-1	-17%
Osoby uratowane	5	-	6	-	-1	-17%
MIEJSCOWE ZAGROŻENIA						
Kłęski żywiołowe	-	-	-	-	-	-
Duże	-	-	-	-	-	-
Średnie	1	0,2%	3	1%	-2	-67%
Lokalne	227	54,3%	275	62%	-48	-17%
Małe	27	6,5%	32	7%	-5	-16%
RAZEM	255	61%	310	70%	-55	-18%
Straty w tys. zł	833,5	-	1129,5	-	-296	-26%
Uratow. mienie w tys. zł	286	-	809	-	-523	-65%
Ofiary śmiertelne	9	-	5	-	+4	+80%
Ranni	59	-	62	-	-3	-5%
Osoby uratowane	59	-	62	-	-3	-5%
ALARMY FAŁSZYWE	1	0,2%	5	1%	-4	-80%
RAZEM ZDARZEŃ	418	100%	442	100%	-24	-5%
UDZIAŁ JEDNOSTEK						
Zastępów JRG	390	62%	363	60%	+27	+7%
Zastępów OSP	241	38%	243	40%	-2	-1%
OGÓŁEM ZASTĘPÓW	631	100%	606	100%	+25	+4%
Osób JRG	1406	51%	1342	50%	+64	+5%
Osób OSP	1336	49%	1334	50%	+2	+0,2%
OGÓŁEM OSÓB	2742	100%	2676	100%	+66	+3%

**Zestawienie zdarzeń powstałych na terenie powiatu
wg gmin za okres 2013 r. i 2014 r.**

L.p.	Gmina	Pożary			Miejscowe zagrożenia			Alarmy fałszywe			OGÓLEM ZDARZENIA			
		2013	2014	+/-	2013	2014	+/-	2013	2014	+/-	2013	2014	+/-	%
1	m. Bielsk Podlaski	43	46	+3	139	98	-41	4	0	-4	186	144	-42	-23%
2	Bielsk Podlaski	30	29	-1	67	72	+5	1	1	-	98	102	+4	+4%
3	Boćki	9	12	+3	23	17	-6	-	-	-	32	29	-3	-9%
4	m. Brańsk	3	11	+8	17	9	-8	-	-	-	20	20	-	-
5	Brańsk	10	23	+13	18	13	-5	-	-	-	28	36	+8	+29%
6	Orla	9	10	+1	29	16	-13	-	-	-	38	26	-12	-32%
7	Rudka	2	6	+4	4	14	+10	-	-	-	6	20	+14	+233%
8	Wyszki	21	25	+4	13	16	+3	-	-	-	34	41	+7	+21%
9	Ogółem	127	162	+35	310	255	-55	5	1	-4	442	418	-24	-5%

**Struktura zdarzeń powstałych na terenie gmin w 2014 roku
w porównaniu do ubiegłego roku**

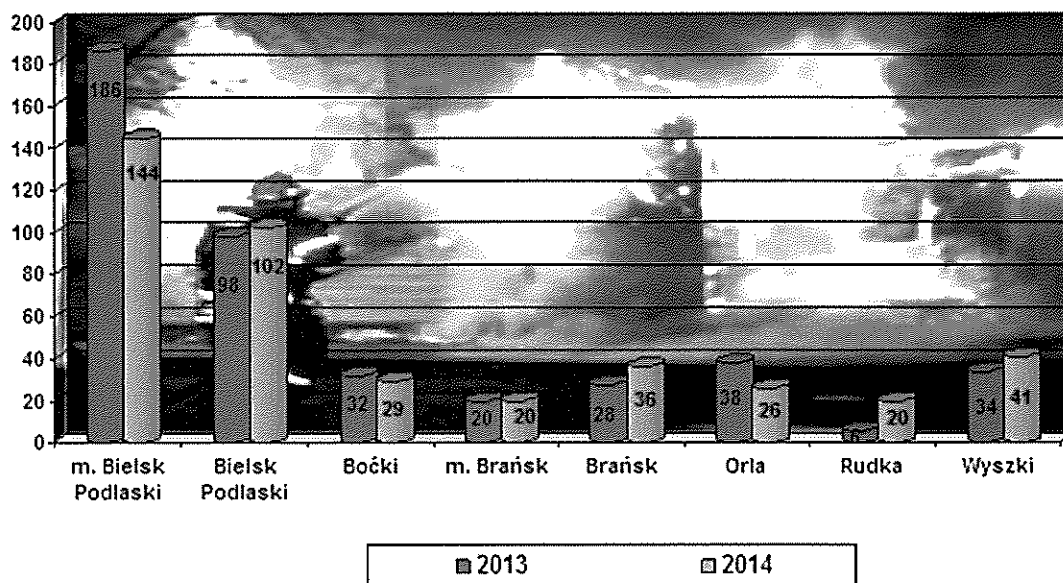

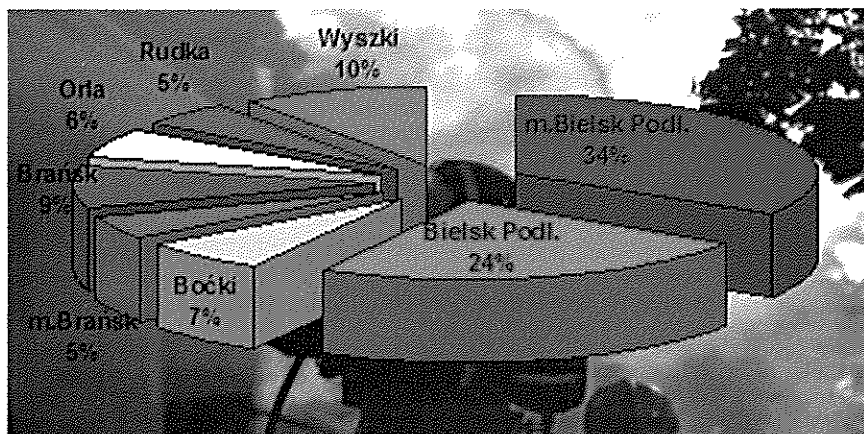

W 2014 roku odnotowano wzrost ilości zdarzeń na terenie 4 gmin a mianowicie gm. Bielsk Podlaski, Brańsk, Rudka i Wyszki. Natomiast na terenie 2 gmin odnotowano spadek ilości zdarzeń.

Na terenie miasta Bielsk Podlaski odnotowano największy spadek ilości zdarzeń tj. o 42 co stanowi spadek o 23%. W mieście Brańsk ilość zdarzeń pozostała bez zmian.

Najwięcej zdarzeń na terenie powiatu bielskiego odnotowuje się na terenie miasta Bielsk Podlaski i gminy Bielsk Podlaski, łączna ilość zdarzeń na terenie gminy i miasta w 2014 roku wyniosła 246 co stanowi 59% wszystkich zdarzeń.

Požary i miejscowe zagrożenia na terenie powiatu bielskiego w 2014 roku

W 2014 roku pożary najczęściej wybuchały w budynkach mieszkalnych, na uprawach i rolnictwie oraz w innych obiektach (śmietniki, trawy i trawniki, garaże samochodowe). Najczęstszą przyczyną pożarów była: nieostrożność osób dorosłych z otwartym ogniem, nieprawidłowa eksploatacja i wady urządzeń grzewczych, nieprawidłowa eksploatacja i wady urządzeń i instalacji elektrycznych.



W 2014 roku miejscowe zagrożenia występowały najczęściej w obiektach mieszkalnych, na obiektach przyrody naturalnej i szlakach kolejowych, środkach transportu oraz budynkach użyteczności publicznej. Najczęstszymi przyczynami powstania miejscowych zagrożeń były: niezachowanie zasad bezpieczeństwa ruchu środkami transportu, silne wiatry, opady atmosferyczne i gwałtowne przybory wód, nietypowe zachowanie się zwierząt i owadów.



Struktura procentowa udziału jednostek ochrony przeciwpożarowej powiatu bielskiego w zdarzeniach w 2014 r.

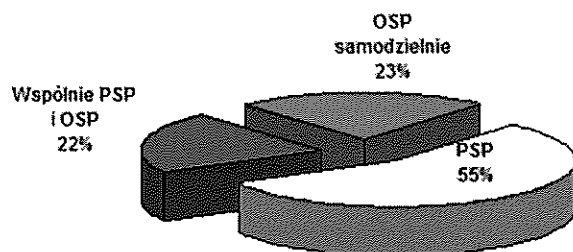

Najczęściej do zdarzeń wyjeżdżały:

1. OSP Brańsk – 36
2. OSP Boćki – 27
3. OSP Orla – 14
4. OSP Rudka – 14
5. OSP Wyszki – 14
6. OSP Pasynki – 13
7. OSP Piliki – 13
8. OSP Topczewo - 9

W wyniku zaistniałych zdarzeń zaistniałych na terenie powiatu bielskiego w 2014 r. śmierć poniosło 9 osób podczas miejscowych zagrożeń, rannych zostało 71 osób (66 osób podczas miejscowych zagrożeń oraz 5 osób w pożarach).

II.2 Współdziałanie z innymi podmiotami ratowniczymi w zakresie zapobiegania zagrożeniom i doskonalenia procedur ratowniczych

Komenda Powiatowa PSP w sposób ciągły prowadzi doskonalenie sił operacyjnych powiatu bielskiego organizując ćwiczenia aplikacyjne i dowódczo-sztabowe z epizodami praktycznymi z innymi podmiotami ratowniczymi. W 2014 roku zorganizowano następujące ćwiczenia:

- W kwietniu 2014 r. odbyły się ćwiczenia dowódczo-sztabowe pt.: „Niebezpieczne zjawiska atmosferyczne – zniszczenia spowodowane przejściem trąby powietrznej w zachodniej części miasta i gminie Bielsk Podlaski. Celem ćwiczeń było doskonalenie współdziałania i koordynacji zastępów Państwowej Straży Pożarnej i Ochotniczych Straży Pożarnych powiatu bielskiego z administracją samorządową, Komendą Powiatową Policji oraz służbami energetycznymi w ramach pracy sztabu utworzonego podczas akcji ratowniczej związanej z akcją ratowniczą po przejściu trąby powietrznej.
- W czerwcu 2014 r. zostały przeprowadzone ćwiczenia w Samodzielnym Publicznym Zakładzie Opieki Zdrowotnej w Bielsku Podlaskim temat ćwiczeń „Prowadzenie działań ratowniczo-gaśniczych podczas pożaru pomieszczenia magazynowego na Oddziale Anestezjologii i Intensywnej Terapii oraz ewakuacja pacjentów oddziału wraz z aparaturą podtrzymującą funkcje życiowe”. Ćwiczenia miały na celu: usprawnianie współdziałania Państwowej Straży Pożarnej z personelem medycznym w zakresie likwidacji zagrożeń pożarowych i ewakuacji pacjentów oddziału, doskonalenie i sprawdzenie umiejętności personelu Szpitala Powiatowego w Bielsku Podlaskim w zakresie znajomości sposobów postępowania na wypadek pożaru, zapoznanie jednostek PSP z warunkami budowlano-ewakuacyjnymi bielskiego szpitala oraz możliwościami prowadzenia działań ratowniczo-gaśniczych i ewakuacji.



- We wrześniu 2014 r. zostały przeprowadzone ćwiczenia wytypowanych sił i środków Kompanii Gaśniczej „Białystok” Centralnego Odvodu Operacyjnego podczas pożaru dużych powierzchni leśnych i zagrożenia ośrodków wypoczynkowych nad Narwią oraz kompleksu leśnego. Ćwiczenia te miały za zadanie doskonalenie pracy sztabu akcji Komendy Powiatowej PSP przy zdarzeniach, których usunięcie wykracza poza możliwości sił i środków powiatu bielskiego, doskonalenie sposobu postępowania oraz przygotowania organizacyjno-technicznego pracowników Nadleśnictwa Bielsk do podjęcia i prowadzenia działań w przypadku powstania pożaru, rozwijanie umiejętności dowodzenia dużymi związkami taktycznymi przez kadrę dowódczą KP PSP w Bielsku Podlaskim i przez funkcyjnych Podlaskiej Brygady Odwodowej.

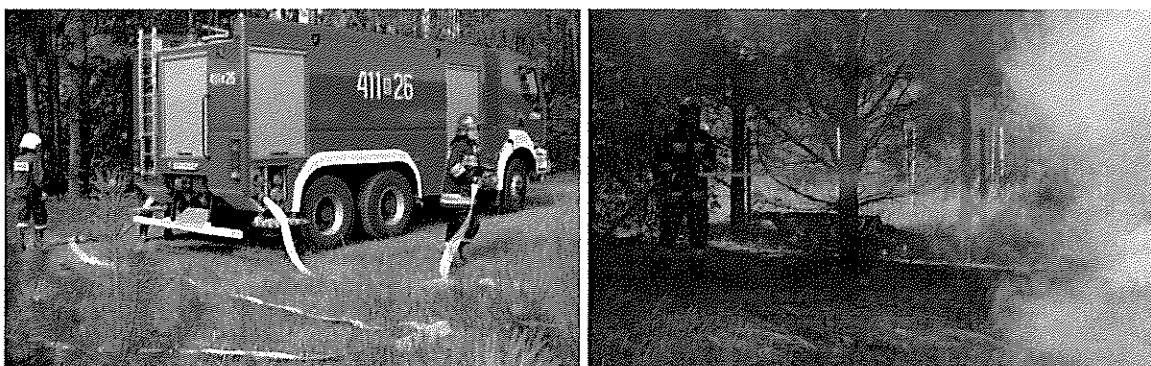

- W listopadzie 2014 r. przeprowadzono ćwiczenia taktyczno-bojowe pt.: „Rozszczelnienie instalacji amoniakalnej w Zamrażalni Agrana Fruit Polska w Bielsku Podlaskim”. Celem ćwiczeń było doskonalenie umiejętności prowadzenia działań ratowniczych w przypadku rozszczelnienia instalacji amoniakalnej poprzez współdziałanie z operatorami instalacji chłodniczej i służbami ratowniczymi (Policja, Pogotowie Ratunkowe), jak i sprawdzenie założeń zawartych w „Planie ratowniczym powiatu Bielsk Podlaski”, podczas ćwiczeń sprawdzone zostały również procedury udzielania kwalifikowanej pierwszej pomocy osobom poszkodowanym w awariach chemicznych.



Mikroprojekt „Szkolenia specjalistyczne strażaków obszaru transgranicznego Puszcza Białowieska”

W 2014 r. zakończono realizację mikroprojektu pt.: „Szkolenia specjalistyczne strażaków obszaru transgranicznego Puszcza Białowieska” który wchodził w skład Programu parasolowego pod nazwą „Wsparcie transgranicznych inicjatyw społeczności lokalnych w Euroregionie Puszcza Białowieska”.

Celem ogólnym projektu był wzrost zdolności struktur straży pożarnej Polski i Białorusi z obszaru w/w Euroregionu do podejmowania współpracy w zakresie prowadzenia transgranicznych działań ratowniczych w przypadku powstania pożarów i miejscowych zagrożeń o dużym nasileniu i szerokim zasięgu w pobliżu lub na obszarze Puszczy Białowieskiej położonej po stronie polskiej i białoruskiej. Prowadzenie transgranicznych działań ratowniczych oraz ich prawidłowa koordynacja w celu ograniczenia zagrożenia na terytorium drugiego kraju wymaga integracji i podejmowania ścisłej współpracy straży pożarnych z obu państw.

W ramach projektu zorganizowane były następujące szkolenia.

1. Szkolenie z obsługi agregatów prądotwórczych, w którym uczestniczyło 30 funkcjonariuszy PSP i 10 druhow OSP, łącznie 40 uczestników.
2. Szkolenie z obsługi pił mechanicznych do ścinki drzew, w którym uczestniczyło 30 funkcjonariuszy PSP i 10 druhow OSP, łącznie 40 uczestników.
3. Szkolenie stermotorzystów, w którym uczestniczyło 12 funkcjonariuszy PSP.

W ramach projektu zorganizowano również wizyty studyjne z epizodami praktycznymi dla strażaków ze strony polskiej i białoruskiej. Całkowita wartość mikroprojektu wyniosła 50 000 €, dofinansowanie wyniosło 45 000 €.

II.3 Czynności kontrolno-rozpoznawcze

Poprawa bezpieczeństwa pożarowego stanowi istotny element bezpieczeństwa mieszkańców powiatu w tym celu na terenie powiatu były przeprowadzane czynności kontrolno-rozpoznawcze głównie w zakładach produkcyjnych i obiektach użyteczności publicznej.

Czynności kontrolno-rozpoznawcze prowadzone były w oparciu o roczny plan pracy oraz ustalenia i uzgodnienia z innymi podmiotami i instytucjami, a także wytycznymi jednostek nadrzędnych.

W 2014 roku przeprowadzono **91** kontrole podczas, których sprawdzono **108** obiekty. W wyniku kontroli stwierdzono **100** nieprawidłowości oraz wydano **34** decyzji administracyjnych nakazujących usunięcie stwierdzonych nieprawidłowości.

Najwięcej kontroli przeprowadzono w obiektach:

- obiekty użyteczności publicznej – 58,
- produkcyjnych i magazynowych – 23.

Ponadto w 2014 roku podjęto następujące działania:

- opracowano i rozpropagowano broszury informacyjne pt. „Nie wypalaj traw”,
- opracowano i rozpropagowano broszurę pt. „Czad – cichy zabójca” oraz na temat zimowego dogrzewania mieszkań,
- wspólnie z KPP w Bielsku Podlaskim opracowano broszurę „Nie bądźmy obojętni”,
- dokonano montażu czujek w ramach akcji „Czujka w każdym domu” – łącznie na terenie powiatu zamontowano 33 czujki (30 czujek dymu oraz 3 czujki czadu),
- przeprowadzono wspólnie z Policją kontrole w ramach akcji „Niebezpieczne przewozy” – skontrolowano 5 pojazdów przewożących materiały niebezpieczne.
- opracowano oraz wprowadzono do stosowania „Wymagania organizacyjno-techniczne dotyczące uzgadniania przez Komendanta Powiatowego Państwowej Straży Pożarnej w Bielsku Podlaskim sposobu połączenia urządzeń sygnalizacyjno-alarmowych systemu pożarowej z obiektem Komendy Powiatowej PSP w Bielsku Podlaskim.
- przeprowadzono cykl spotkań z dziećmi i młodzieżą szkolną o tematyce dot. Bezpieczeństwa w ramach akcji **BEZPIECZNE FERIE** oraz **BEZPIECZNE WAKACJE** część spotkań prowadzono wspólnie z pracownikami Komendy Powiatowej Policji w Bielsku Podlaskim,

II.4 Zabezpieczenie logistyczne działań ratowniczo-gaśniczych Powiatu Bielskiego

Wykaz samochodów bojowych będących na wyposażeniu KP PSP w Bielsku Podlaskim

L.p.	Rodzaj samochodu	Marka	Przeznaczenie
1.	Ratowniczo-Gaśniczy	MAN	Samochód gaśniczy z napędem terenowym
2.	Ratowniczo-Gaśniczy	SCANIA	Samochód gaśniczy z napędem terenowym
3.	Gaśniczy	Renault Kerax	Samochód gaśniczy z napędem terenowym wyposażony w zbiornik wody o poj. 8000 m ³
4.	Specjalny	Renault Midlim	Wykorzystywany do ratownictwa technicznego, chemicznego, ekologicznego
5.	Specjalny	MAN	Wykorzystywany do prowadzenia działań ratowniczo-gaśniczych na wysokości do 23 m



Wykaz sprzętu będącego na wyposażeniu KP PSP w Bielsku Podlaskim

L.p.	Nazwa (sprzętu)
1	Pompa szlamowa
2	Pompa do wody zanieczyszczonej
3	Niagara pływająca pompa szt. 3
4	Samozasysająca pompa odśrodkowa
5	FOX III
6	Białogon PS – 75
7	Turbinopompa
8	Wentylator nawiewny szt. 2
9	Generator piany
10	Turbowentylator odymiający
11	Agregat prądotwórczy szt. 8
12	Zestaw ratowniczy hydrauliczny z dwoma zwijadłami
13	Zestaw hydrauliczny szt.2
14	Zestaw uszczelniający do zbiorników
15	Zestaw hydrauliczny Pompa P620 SG Rozpierzacz ramieniowy SP310 Nożyce S 510 Rozpierzacz kolumnowy R 410 Rozpierzacz kolumnowy R 412
16	Zestaw hydrauliczny
17	Zestaw poduszek niskociśnieniowych
18	Zestaw poduszek wysokociśnieniowych szt. 2
19	Zestaw korków uszczelniających do studzienek
20	Wspornik do zest. Hydraulicznego
21	Piła do drewna szt. 6
22	Piła do stali i betonu szt. 3
23	Piła do betonu
24	Piła z łańcuchem do cięcia stali
25	Zestaw do badania szczelności ubrań
26	Ubranie gazoszczelne szt. 4
27	Ubranie żaroodporne-ciężkie szt. 3
28	Ubrania żaroodporne szt. 2
29	Kombinezon chroniący przed szerszeniami + rękawice
30	Aparaty powietrz.-nadciś. szt. 16
31	Sanie lodowe
32	Skokochron
33	Namiot pneumatyczny

W 2014 r. poczyniono zakupy sprzętu na kwotę 23 000 zł, natomiast w zakresie umundurowania, uzbrojenia i wyposażenia specjalnego strażaków poczyniono zakupy na łączną kwotę 25 000 zł.

Potencjał ratowniczy powiatu w istotny sposób wzmacniają jednostki Ochotniczych Straży Pożarnych. Na terenie powiatu bielskiego funkcjonuje 56 jednostek Ochotniczych Straży Pożarnych, w tym 11 jednostek włączonych jest do Krajowego Systemu Ratowniczo-Gaśniczego a mianowicie: OSP Augustowo, OSP Hołody, OSP Pasyнки, OSP Boćki, OSP Brańsk, OSP Świridy, OSP Orla, OSP Rudka, OSP Wyszki, OSP Domanowo, OSP Topczewo. Jednostki Ochotniczych Straży Pożarnych dzielą się na dwa typy S (wyposażone w samochody ratowniczo-gaśnicze) i M (wyposażone w motopompy). W powiecie bielskim działa 43 jednostek typu S oraz 13 jednostek typu M. W 2014 roku jednostki OSP pozyskały cztery nowe samochody ratowniczo-gaśnicze co znacznie wzmocniło potencjał ratowniczy powiatu. Nowe pojazdy pożarnicze trafiły do: OSP Pasyнки i OSP Piliki (gmina Bielsk Podlaski), OSP Orla i OSP Brańsk.

Zestawienie sprzętu zakupionego z dotacji przyznanej przez KG PSP jednostkom OSP wchodzącym w skład KSRG w 2014 r.

Jednostki OSP wchodzące do KSRG w 2014 roku pozyskały sprzęt pożarniczy i ratowniczy oraz umundurowanie i środki ochrony indywidualnej strażaka na łączną kwotę **384 351 zł**

- Prądownice pożarnicze
- Rękawice specjalne,
- Wężę pożarnicze
- Agregat prądotwórczy
- Buty specjalne skórzane
- Latarki
- Drabiny D10W
- Deska ortopedyczna
- Ubrania specjalne
- Maszt oświetleniowy z najaśnicami
- Radiotelefon nasobny
- Kominiarki

II.5 Pozostała działalność

W ramach podnoszenia sprawności fizycznej strażacy z KP PSP w Bielsku Podlaskim oraz członkowie OSP z powiatu bielskiego w 2014 roku startowali w licznych turniejach i zawodach sportowo-pożarniczych.

W dniu 28 maja 2014 roku w Suwałkach odbyły się XVI Mistrzostwa Województwa Podlaskiego w Sporcie Pożarniczym. Udział w zawodach jest okazją do podnoszenia sprawności fizycznej strażaków co przekłada się na skuteczniejsze prowadzenia działań ratowniczo-gaśniczych.

Strażacy z Bielska Podlaskiego w konkurencji wspinanie przy użyciu drabiny hakowej na III piętro wspinalni drużynowo zajęli **pierwsze** miejsce, natomiast w konkurencji pożarniczy tor przeszkód 100 m w klasyfikacji drużynowej zajęli **drugie** miejsce.

Bielscy strażacy po raz kolejny udowodnili swoją wysoką sprawność fizyczną i w klasyfikacji generalnej reprezentacja tutejszej Komendy wywalczyła **drugie** miejsce i tym samym zdobyła tytuł Wicemistrza Województwa Podlaskiego w Sporcie Pożarniczym.



W dniu 17 sierpnia 2014 roku w Rudce odbyły się V Wojewódzkie Zawody Sportowo-Pożarnicze Ochotniczych Straży Pożarnych Województwa Podlaskiego. Gospodarzem zawodów był Komendant Powiatowy Państwowej Straży Pożarnej w Bielsku Podlaskim oraz Wójt Gminy Rudka. W zawodach udział wzięło 24 drużyny z jednostek OSP województwa podlaskiego. Powiat bielski reprezentowany był przez drużyny z OSP Rudka (drużyna męska) i OSP Boćki (drużyna męska i kobieca).

Zawody rozegrane były w 3 konkurencjach: musztra, sztafeta pożarnicza 7 x 50m i ćwiczenie bojowe. Zawodnicy z OSP w Rudce po raz kolejny udowodnili że są najlepsi w województwie i zdobyli tytuł Mistrza Województwa Podlaskiego broniąc tym samym tytułu z przed 4 lat. Drużyna OSP w Boćkach w klasyfikacji generalnej zajęła wysokie 4 miejsce a kobieca drużyna z Bociek zajęła 6 miejsce.



Wspólnie z Zarządem Oddziału Powiatowego ZOSP RP w Bielsku Podlaskim przeprowadzono 2 konkursy a mianowicie Ogólnopolski Turniej Wiedzy Pożarniczej „**Młodzież Zapobiega Pożarom**”, w którym wzięło udział 45 uczniów z trzech grup wiekowych oraz konkurs plastyczny „**Zapobiegajmy pożarom**”, który przeprowadzono w pięciu grupach wiekowych na konkurs wpłynęło 157 prac plastycznych.

W 2014 roku strażacy powiatu bielskiego aktywnie uczestniczyli w IX edycji programu pod hasłem Strażacy PSP i OSP w honorowym krwiodawstwie, „**Ognisty Ratownik Gorąca Krew**”. Łącznie strażacy powiatu bielskiego oddali około **106 litrów** krwi.

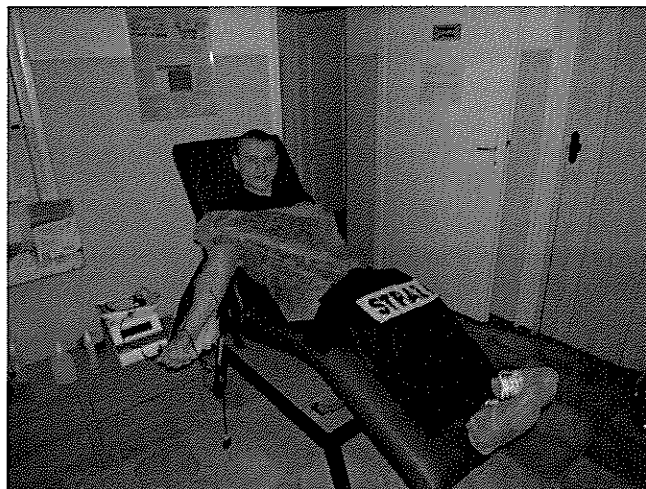

PODSUMOWANIE

Na terenie powiatu nastąpił spadek ilości zdarzeń o 5%. Spadek ilości interwencji nastąpił w grupie miejscowe zagrożenia o 55 interwencji tj. o 18%. W grupie pożary ilość zdarzeń wzrosła o 35 interwencji tj. o 28%. Najczęstsze przyczyny wśród pożarów to nieostrożność osób dorosłych z otwartym ogniem, nieprawidłowa eksploatacja i wady urządzeń grzewczych, nieprawidłowa eksploatacja i wady urządzeń i instalacji elektrycznych. Wśród miejscowych zagrożeń najczęstsze przyczyny to: niezachowanie zasad bezpieczeństwa ruchu środkami transportu, silne wiatry, opady atmosferyczne i gwałtowne przybory wód, nietypowe zachowanie się zwierząt i owadów.

Kontynuowano działania, które miały wpływ na doskonalenie Krajowego Sytemu Ratowniczo-Gaśniczego na szczeblu powiatu poprzez organizowanie ćwiczeń.

Podnoszono poziom wyszkolenia kadr na potrzeby PSP oraz innych jednostek ochrony przeciwpożarowej.

Pozyskany sprzęt specjalistyczny wpłynie pozytywnie na jakość prowadzenia działań ratowniczo-gaśniczych.

W organizowanych rozgrywkach sportowych bielscy strażacy po raz kolejny udowodnili, iż należą do najsprawniejszych w województwie podlaskim.

Całokształt zadań realizowanych w 2014 roku wpłynie na ogólną poprawę stanu ochrony przeciwpożarowej powiatu bielskiego.

Cele i kierunki na 2015 rok

1. Doskonalenie funkcjonowania Krajowego Systemu Ratowniczo-Gaśniczego i usprawnienie organizacji działań ratowniczych poprzez organizacje ćwiczeń, monitoring gotowości sił i środków.
2. Doskonalenie systemu rozpoznawania i analizowania zagrożeń pożarowych oraz nadzór nad przestrzeganiem przepisów przeciwpożarowych.
3. Doskonalenie bazy logistycznej i zasobów sprzętowych niezbędnych do realizacji zadań i występujących zagrożeń, (wymiana sprzętu ratowniczego oraz samochodów dostosowanych do obowiązujących parametrów technicznych wynikających z przepisów i norm).
4. Doskonalenie kadr PSP i innych jednostek ochrony przeciwpożarowej.
5. Działania na rzecz poprawy świadomości społecznej w zakresie ochrony przeciwpożarowej.

KOMENDANT POWIATOWY
PAŃSTWOWEJ STRAŻY POŻARNEJ
w Bielsku Podlaskim

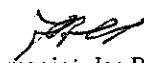
st. bryg. mgr inż. Jan Bartoszek

